

HOTĂRÂREA NR. 273

din data de 28.11.2019

privind aprobarea organigramei și Regulamentului de organizare și funcționare al Serviciului Voluntar pentru Situații de Urgență Turda, serviciu public aflat în subordinea Consiliului Local

Consiliul Local al municipiului Turda întrunit în ședința ordinară din data de 28.11.2019;

Luând în dezbateră *proiectul de hotărâre* cu privire la aprobarea organigramei și Regulamentului de organizare și funcționare al Serviciului Voluntar pentru Situații de Urgență Turda, serviciu public aflat în subordinea Consiliului Local, inițiat de Primarul municipiului Turda, domnul Cristian Octavian Matei;

În temeiul prevederilor Legii nr. 307/2006, privind apărarea împotriva incendiilor, a Legii nr. 481/2004, privind protecția civilă, cu modificările și completările ulterioare și OUG 57/2019, privind Codul administrativ;

Având în vedere referatul de aprobare elaborat de Primarul municipiului Turda, d-l Cristian Octavian Matei și *raportul de specialitate* al Serviciului Voluntar pentru Situații de Urgență, înregistrat la nr. 24969/18.11.2019;

Ținând cont de *avizul* Comisiei de specialitate nr. 2 – pentru *administrație publică locală, servicii publice, regii, piețe, comerț, agricultură, asocieri, relații cu publicul, juridic, ordine publică și apărare*, a Consiliului Local al municipiului Turda;

În temeiul prevederilor art. 136 coroborat cu art. 139 din OUG nr. 57/2019, privind Codul Administrativ;

În conformitate cu prevederile art. 129, alin. 1, alin. 2, lit. a, lit. d, alin. 3, lit. c și alin. 7, lit. h din OUG nr. 57/2019, privind Codul Administrativ, precum și ale Regulamentului de organizare și funcționare al Consiliului Local al municipiului Turda,

HOTĂRĂȘTE:

Art. 1. Se aprobă organigrama și Regulamentul de organizare și funcționare al Serviciului voluntar pentru situații de urgență Turda, serviciu public aflat în subordinea Consiliului local, conform anexelor la prezenta hotărâre.

Art. 2. Prezenta hotărâre se comunică prin intermediul Secretarului municipiului Turda, în termenul prevăzut de lege, Primarului municipiului Turda, Instituției Prefectului Județului Cluj, precum și Biroului Resurse Umane și Serviciului Voluntar pentru Situații de Urgență Turda în vederea ducerii la îndeplinire și se aduce la cunoștința publică prin afișare la sediul Consiliului local al municipiului Turda și postare pe pagina de internet www.primariaturda.ro.

PREȘEDINTE DE ȘEDINȚĂ

Csep Leylla



CONTRASEMNEAZĂ

SECRETARUL municipiului TURDA,
Jr. Paula Letitia Mic

VOTURI: pentru 19
împotrivă -
abțineri -

Numărul total al consilierilor în funcție este 21.

Numarul consilierilor participanți la vot este 19.



ROMÂNIA
JUDEȚUL CLUJ
PRIMĂRIA MUNICIPIULUI TURDA
Piața 1 Decembrie 1918 Nr.28
Tel: 0264/313160 Fax: 0264/317081
e-mail: primaria@primariaturda.ro
www.primariaturda.ro

Referat de aprobare
la proiectul de hotărâre privind aprobarea organigramei și Regulamentului de organizare și
funcționare a Serviciului voluntar pentru situații de urgență Turda, serviciu public aflat în
subordinea Consiliului local

În vederea îndeplinirii activităților specifice Serviciul voluntar pentru situații de urgență Turda, respectând cerințele Legii 307/2006, privind apărarea împotriva incendiilor, a Legii nr. 481/2004, privind Protecția Civilă, modificată și completată cu Legea nr. 212/2006, a HGR nr. 642/2005, pentru aprobarea Criteriilor de clasificare a unităților administrativ-teritoriale, instituțiilor publice și operatorilor economici din punct de vedere al protecției civile, în funcție de tipurile de riscuri specifice, a Ordinului nr. 75/2019, pentru aprobarea Criteriilor de performanță privind constituirea, încadrarea și dotarea serviciilor voluntare și serviciilor private pentru situații de urgență și Ordinului nr. 160/2007, pentru aprobarea Regulamentului de planificare, organizare, desfășurare și finalizare a activității de prevenire a situațiilor de urgență prestate de serviciile voluntare și private pentru situații de urgență;

Ținând cont de faptul că acțiunile serviciului necesită susținere din partea autorităților publice locale, în vederea executării activităților de prevenire, monitorizare și gestionare a situațiilor de urgență, pentru a preîntâmpina, reduce sau elimina riscurile de producere a situațiilor de urgență și a consecințelor acestora;

În baza prevederilor art. 19-21 din Ordinul 75/2019, la nivelul unității administrativ teritoriale a municipiului Turda serviciul voluntar se constituie ca un serviciu de tip V1, având ca structură organizatorică minimă un șef serviciu, compartiment prevenire și echipe specializate, pe tipuri de riscuri identificate la nivelul municipiului, formate din personal voluntar.

În temeiul art. 3 din Ordinul 75/2019, serviciile voluntare pentru situații de urgență, înființate până la data intrării în vigoare a actului normativ menționat, trebuie să îndeplinească criteriile de performanță aprobate prin ordin în termen de 6 luni de la data intrării în vigoare a acestuia. În acest sens, serviciile voluntare pentru situații de urgență trebuie să solicite emiterea avizului de înființare și a avizelor pentru sectoarele de competență.

În temeiul prevederilor art. 129, alin. 1, alin. 2, lit. a, d, alin 3, lit. c și alin. 7, lit. h și art. 155 din OUG 57/2019, privind Codul administrativ, conform cărora Consiliul local aprobă, în condițiile legii, la propunerea primarului, organizarea și funcționarea serviciilor publice de interes local, respectiv asigură, potrivit competenței sale și în condițiile legii, cadrul necesar pentru furnizarea serviciilor publice de interes local privind situațiile de urgență;

Ținând cont de cele menționate mai sus și având în vedere necesitatea obținerii avizului necesar continuării activității serviciului voluntar am inițiat acest proiect de hotărâre privind aprobarea organigramei și regulamentului de organizare și funcționare al Serviciului voluntar pentru situații de urgență Turda, conform documentelor anexate proiectului.

PRIMAR
CRISTIAN OCTAVIAN MATEI



ROMÂNIA
JUDEȚUL CLUJ
PRIMĂRIA MUNICIPIULUI TURDA
Piața 1 Decembrie 1918 Nr.28
Tel: 0264/313160 Fax: 0264/317081
e-mail: contact@primariaturda.ro
www.primariaturda.ro

Nr. 24969/18.11.2019

Raport de specialitate
la proiectul de hotărâre privind aprobarea organigramei și Regulamentului de organizare și
funcționare a Serviciului voluntar pentru situații de urgență Turda, serviciu public aflat în
subordinea Consiliului local

Serviciul voluntar pentru situații de urgență este un serviciu public, fără personalitate juridică organizat în subordinea Consiliului local al municipiului Turda, conform prevederilor HCL nr. 142/2007.

Atribuțiile serviciului sunt cele stabilite prin Legea 307/2006, privind apărarea împotriva incendiilor, Legea nr. 481/2004, privind Protecția Civilă, modificată și completată cu Legea nr. 212/2006 și HGR nr. 642/2005, pentru aprobarea Criteriilor de clasificare a unităților administrativ-teritoriale, instituțiilor publice și operatorilor economici din punct de vedere al protecției civile, cu aplicare pe sectorul de competență.

Având în vedere referatul de aprobare elaborat de către Primarul municipiului Turda, în vederea modificării organigramei și Regulamentului de organizare și funcționare al Serviciului voluntar pentru situații de urgență Turda, în baza prevederilor Ordinului 75/2019, pentru aprobarea Criteriilor de performanță privind constituirea, încadrarea și dotarea serviciilor voluntare și serviciilor private pentru situații de urgență;

Ținând cont de prevederile art. 3 și art. 19-21 din Ordinul 75/2019, în vederea reavizării serviciului voluntar constituit la nivelul municipiului Turda ca serviciu de tip V1, este necesară aprobarea organigramei și a regulamentului de organizare și funcționare al acestuia. Structura organizatorică minimă pentru constituirea serviciului voluntar este: un șef serviciu, compartiment prevenire și echipe specializate, pe tipuri de riscuri identificate la nivelul municipiului, formate din personal voluntar.

În temeiul prevederilor art. 129, alin. 1, alin. 2, lit. a, d, alin 3, lit. c și alin. 7, lit. h și art. 155 din OUG 57/2019, privind Codul administrativ, conform cărora Consiliul local aprobă, în condițiile legii, la propunerea primarului, organizarea și funcționarea serviciilor publice de interes local, respectiv asigură, potrivit competenței sale și în condițiile legii, cadrul necesar pentru furnizarea serviciilor publice de interes local privind situațiile de urgență.

Ținând cont de faptul că structura organizatorică actuală a serviciului, aprobată prin HCL 178/2017, asigură desfășurarea activității și îndeplinirea obligațiilor acestuia pe sectorul de competență stabilit de lege, având în vedere categoriile de riscuri identificate la nivelul municipiului, prezentul proiect poate fi supus analizei și aprobării de către Consiliul Local.

Șef serviciu
Mihail Zăhan

Șef serviciu APL
Ioana Iftime

ROMÂNIA
JUDEȚUL CLUJ
MUNICIPIULUI TURDA
CONSILIUL LOCAL
COMISIA DE SPECIALITATE NR. 2
NR. 738 DIN 19.11.19

RAPORT

la proiectul de hotărâre privind aprobarea Organigramei și a Regulamentului de organizare și funcționare al Serv. Voluntar pt Situații de Urgență Turda, serviciu public aflat în subordinea Cons. local

Având în vedere: referatul de spec. S.V.S.U. m. 24.969/18.11.19

În temeiul prevederilor: Legii 307/2006
Legii 481/2004
OUG 57/2019

Pentru considerentele arătate mai sus, comisia de specialitate avizează

Președintele comisiei

ROS, NICOLAE

Secretarul comisiei



**MUNICIPIUL TURDA
SERVICIUL VOLUNTAR
PENTRU SITUATII DE URGENTA**

ORGANIGRAMA

ANEXA 1 LA H.C.L.NR.

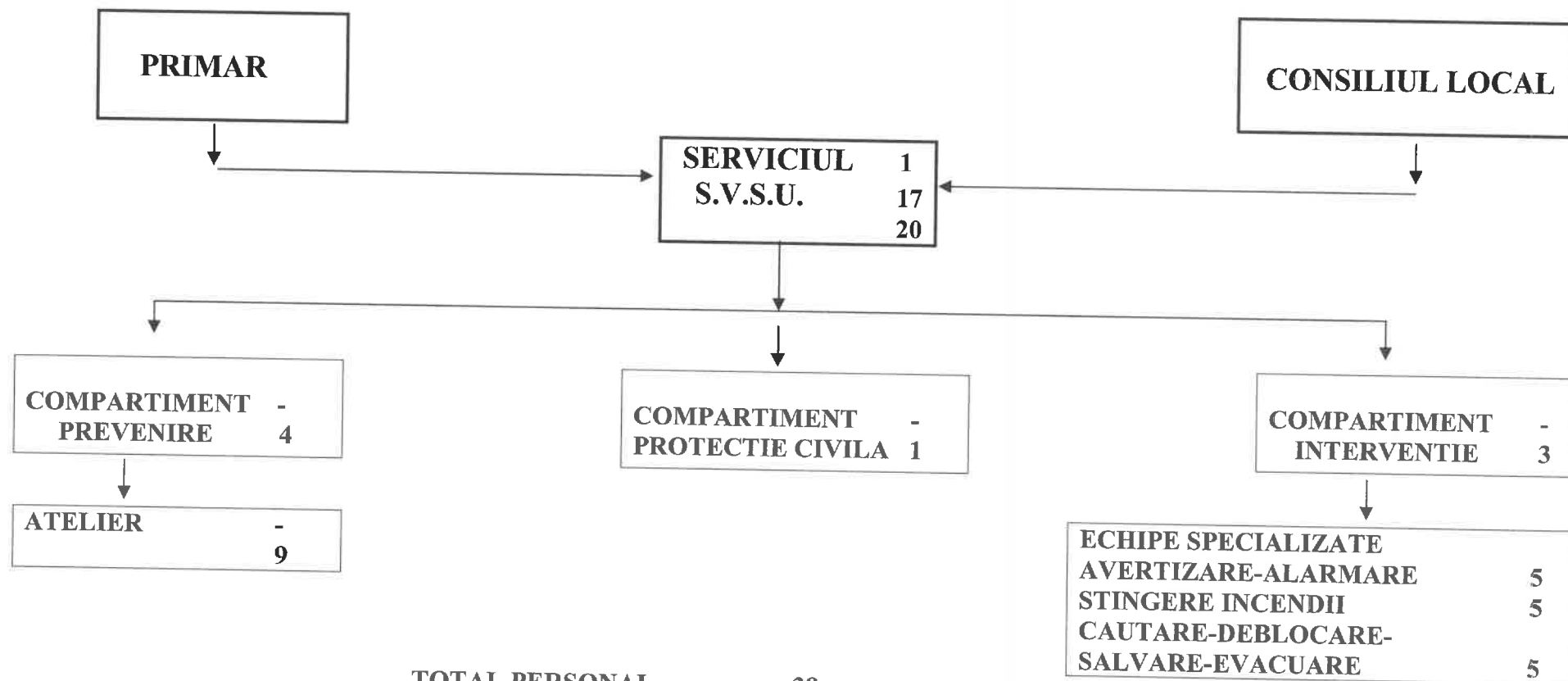

TOTAL PERSONAL	38
F.P.CONDUCERE	1
F.P.EXECUTIE	7
PERSONAL CONTRACTUAL	10
PERSONAL VOLUNTAR	20

REGULAMENT
DE ORGANIZARE ȘI FUNCȚIONARE AL SERVICIULUI
VOLUNTAR PENTRU SITUAȚII DE URGENȚĂ TURDA

TURDA
2019

Capitolul I

DISPOZIȚII GENERALE

Art. 1. Serviciul voluntar pentru situații de urgență este o structură specializată cu o dotare specifică, care se constituie ca serviciu public în subordinea Consiliului Local, destinat să execute activități de prevenire, monitorizare și gestionare a situațiilor de urgență în sectorul de competență, cu scopul, preîntâmpinării, reducerii sau eliminării riscurilor de producere a situațiilor de urgență și a consecințelor acestora, protecției populației, mediului și a valorilor din zona de responsabilitate.

Art. 2. (1) Prin prezentul *Regulament* se stabilește organizarea, modul de funcționare, componența, atribuțiile și dotarea serviciului voluntar pentru situații de urgență în baza art.13, lit.d, art. 32, alin 3, precum și a art. 33 din Legea 307/2006, privind apărarea împotriva incendiilor, în baza art.10, lit. b din Legea nr. 481/2004, privind Protecția Civilă, modificată și completată cu Legea nr. 212/2006, prevederilor Legii nr.215/2001, privind administrația publică locală, a Hotărârii Guvernului nr. 642/2005, pentru aprobarea Criteriilor de clasificare a unităților administrativ-teritoriale, instituțiilor publice și operatorilor economici din punct de vedere al protecției civile, în funcție de tipurile de riscuri specifice, a Ordinului Ministrului Afacerilor și Internelor nr. 75/25. iunie 2019, pentru aprobarea Criteriilor de performanță privind constituirea, încadrarea și dotarea serviciilor voluntare pentru situații de urgență și Ordinului nr. 160/2007, pentru aprobarea Regulamentului de planificare, organizare, desfășurare și finalizare a activității de prevenire a situațiilor de urgență prestate de serviciile voluntare și private pentru situații de urgență.

(2) Serviciul se constituie, potrivit legii, la nivelul municipiului Turda, în subordinea Consiliului Local, ca serviciu public de interes local fără personalitate juridică.

Activitatea serviciului este coordonată de către Primarul municipiului Turda.

Sediul serviciului este dispus în Municipiul Turda, P-ța 1 Decembrie 1918 nr. 28.

(3) Serviciul îndeplinește toate atribuțiile privind situațiile de urgență și protecția civilă.

(4) Înființarea, extinderea sau restrângerea activității precum și desființarea Serviciului Voluntar pentru Situații de Urgență se poate face numai cu avizul Inspectoratului pentru Situații de Urgență „Avram Iancu” al județului Cluj.

Art. 3. Serviciul are următoarele atribuții principale:

a) Informarea și pregătirea preventivă a populației municipiului Turda cu privire la pericolele la care este expusă, măsurile de autoprotecție ce trebuie îndeplinite, mijloacele de protecție puse la dispoziție, obligațiile ce îi revin și modul de acțiune pe timpul situației de urgență.

- b) Desfășurarea de activități de prevenire, informare și instruire privind cunoașterea și respectarea regulilor și măsurilor de apărare împotriva incendiilor și a situațiilor de urgență.
- c) Identificarea și gestionarea tipurilor de riscuri generatoare de dezastre naturale și tehnologice de pe teritoriul administrativ al municipiului Turda.
- d) Înștiințarea autorităților publice și alarmarea populației în situații de protecție civilă.
- e) Executarea acțiunilor de evacuare sau alte măsuri de protecție a persoanelor și a bunurilor dispuse de Primarul municipiului în calitate de președinte al Comitetului Local pentru Situații de Urgență.
- d) Desfășurarea acțiunilor de limitare și înlăturare a urmărilor situațiilor de urgență în sectorul de bază, teritoriul administrativ al municipiului Turda, ca urmare a situațiilor de urgență create sau desfășoară acțiuni pentru aplicarea hotărârilor Comitetului Local pentru Situații de Urgență (CLSU), privind limitarea urmărilor dezastrelor, asigurarea logistică a populației din zonele afectate, sprijinirea forțelor de intervenție profesionale pe timpul intervenției acestora.
- e) Punerea în aplicare a măsurilor dispuse de președintele CLSU pentru asigurarea condițiilor de supraviețuire a populației municipiului Turda în cazul producerii unor dezastre.
- f) Organizarea și asigurarea stării de operativitate și a capacității de intervenție optime a formațiunilor de intervenție pentru situații de urgență în cooperare cu structurile specializate și cu atribuții în domeniu.
- g) Colaborarea cu toate structurile locale, zonale sau naționale din domeniul situațiilor de urgență pentru asigurarea unui nivel de operativitate crescut și desfășurarea unor intervenții operative și eficiente.

Capitolul II

ORGANIZAREA ȘI ATRIBUȚIILE SERVICIULUI

Art.4. Serviciul Voluntar pentru Situații de Urgență al municipiului Turda este un serviciu de tip V1 și este constituit, dimensionat și dotat pe baza următoarelor criterii, pentru sectorul de competență :

- a) Numarul de gospodării și/sau clădiri de locuit colective;
- b) Tipurile de riscuri identificate în sectorul de competență și concluziile rezultate din Planul de analiză și acoperire a riscurilor, întocmit potrivit Metodologiei de elaborare a Planului de analiză și acoperire a riscurilor și a Structurii cadru a Planului de analiză și acoperire a riscurilor, aprobate prin Ordinul ministrului administrației și internelor nr.132/2007;
- c) Destinația, numărul de utilizatori și/sau suprafața construcțiilor și nivelul riscului de incendiu;

- d) Asigurarea timpului de raspuns ;
- e) Asigurarea permanenta a interventiei;
- f) Dotarea cu instalatii de stingere a incendiilor;
- f) Existența în municipiul Turda a structurilor profesioniste care acționează la inundatii și alte situații de urgență.

Art. 5. Serviciul este condus de un șef de serviciu și are în structură:

- a) un compartiment pentru prevenire;
- b) un compartiment pentru intervenție cu echipe specializate pe tipuri de riscuri (include și personalul voluntar);
- c) un compartiment de Protecție civilă;
- d) un atelier de reparații și întreținere care asigura și verificarea, curățarea și repararea cosurilor de fum.

Art.6 (1) Serviciul se încadrează cu personal angajat și cu personal voluntar. Personalul angajat trebuie să corespundă cerințelor de pregătire fizică și psihică și să aibă aptitudinile, abilitățile necesare în vederea îndeplinirii atribuțiilor.

(2) Personalul angajat trebuie să aibă calificarea necesară, conform reglementărilor în vigoare.

(3) Personalul voluntar se încadrează în condițiile libertății contractuale a părților, cu respectarea dispozițiilor Statutului personalului voluntar din serviciile de urgență voluntare. La încheierea contractului de voluntariat au prioritate persoanele care:

- a) au satisfăcut stagiul serviciului militar în termen sau cu termen redus, în specialitățile pompieri, protecție civilă, geniu, transmisiuni, chimie, medicină, marină
- b) au absolvit cursurile specifice adaptării la misiuni și la executarea acțiunilor de intervenție în situații de urgență.

(4) Pentru posturile ocupate de către voluntari se vor recruta un număr de persoane mai mare decât cel prevăzut în organigramă. Cei neîncadrați vor constitui rezerva de personal.

(5) Pentru personalul voluntar se încheie individual un contract de voluntariat, în condițiile HGR nr. 1579/2005, pentru aprobarea Statutului personalului voluntar din serviciile de urgență voluntare.

(6) La încadrare, anual și de câte ori este nevoie, personalul serviciului voluntar este supus controlului medical și psihologic, în condițiile legii.

Art. 7. Structura organizatorica:

- a) **Sef serviciu**
- b) **Compartiment pentru prevenire** : are in componenta specialisti pentru activitatea de prevenire, precum si atelierul compus din personal muncitor, care executa si activitati de

prevenire si verificare, curatare si reparare a cosurilor de fum din sectorul de competenta sau din alte sectoare.

c) Compartiment de interventie: are in componenta doi specialisti si trei echipe specializate pe tipuri de riscuri :

- Echipa de stingerea incendiilor: formata din cinci voluntari;
- Echipa de cautare-deblocare-salvare-evacuare: formata din cinci voluntari;
- Echipa de avertizare-alarmare: formata din cinci voluntari;

Pe timpul interventiilor in cazul producerii unor inundatii, caderi de arbori, incendii de vegetatie uscata etc. sau la lucrarile de decolmatare, amenajare, curatare a vailor din municipiu aceste activitati se executa de către personalul muncitor din cadrul atelierului.

d) Compartimentul de Protectie Civila : are in componenta un specialist:

Art. 8. Atribuțiile Serviciului Voluntar pentru Situatii de Urgenta.

1. Desfășoară activități de informare si instruire privind cunoașterea și respectarea regulilor și măsurilor de aparare impotriva incendiilor .:
2. Verifică modul de aplicare a normelor, reglementarilor tehnice si dispozițiilor care privesc apararea impotriva incendiilor, in sectorul de competenta:
3. Asigura interventia pentru stingerea incendiilor,salvarea,acordarea primului ajutor si protectia persoanelor, a animalelor si bunurilor periclitata de incendii sau in alte situatii de urgenta.

Art. 9. Atribuțiile compartimentului de Prevenire .

- supravegherea instalațiilor de semnalizare, alarmare în caz de incendiu și a zonelor cu risc ridicat de incendiu, precum și acționarea în situații de urgență la incendiu a instalațiilor, aparatelor, stingătoarelor și a altor mijloace inițiale de intervenție;
- executarea de controale tehnice de prevenire a incendiilor la instituțiile subordonate primăriei la construcțiile și instalațiile tehnologice aparținând domeniului public și privat, precum și la gospodăriile din localitățile din raza localității;
- desfășoară activități specifice de instruire privind cunoașterea și respectarea măsurilor de prevenire a incendiilor la gospodăriile cetățenesti, precum și a modului de comportare și acțiune în cazul producerii unui incendiu.
- desfășoară activități specifice de instruire a populației privind pericolele potențiale și modul de comportare în situații de urgență;
- verifică existența planului de intervenții la obiectivele și instituțiile de pe raza localității precum și condițiile ca acestea să fie operaționale în orice moment;
- sprijină grupa de intervenție în acțiunile acestora de lichidare a stărilor de pericol;

- propun includerea în bugetele proprii a fondurilor necesare organizării activității de apărare împotriva incendiilor, dotării cu mijloace tehnice pentru apărarea împotriva incendiilor și echipamente de protecție specifice;

Constatările rezultate în urma controalelor și verificărilor din teren vor face subiectul unei informări la nivelul Consiliului Local și al primarului în vederea stabilirii măsurilor ce se impun .

- asigura permanenta la sediul primăriei și/sau la domiciliu în perioadele avertizărilor și atenționărilor emise de către Inspectoratul pentru Situații de Urgență al Județului Cluj sau alte autorități cu atribuții în acest domeniu, precum și în perioada sărbătorilor legale, a zilelor libere;
- coordonează activitatea de verificare, curățare și reparare a cosurilor de fum;

Art.10. Atribuțiile compartimentului de Intervenție :

- execută acțiuni de intervenție pentru limitarea și înlăturarea situațiilor de urgență cu mijloacele de intervenție din dotare sau cu utilaje mobile de la regiile autonome și agenții economici, conform planurilor de intervenție aprobate;
- cercetează, identifică și evaluează efectele dezastrului care s-a produs în sectorul de competență;
- participă la asigurarea cu apă potabilă a populației din zona dezastrului sau a accidentului major;
- participă la distribuirea hranei de primă necesitate pentru persoanele sinistrate;
- participă la instalarea taberelor pentru sinistrați și la acțiunile ce se desfășoară pentru asigurarea condițiilor de trai ale acestora;
- asigură iluminatul pe timp de noapte pentru necesități proprii de intervenție sau la cererea serviciilor profesionale pentru situații de urgență;
- identifică toate adăposturile care au fost aprobate în cadrul Comisiei de Urbanism;
- participă la pregătirea pe linia situațiilor de urgență specifice municipiului Turda, potențial generatoare de situații de urgență, cu personalul serviciului voluntar, salariații Primăriei municipiului Turda, personalul instituțiilor și operatorilor economici din subordinea Consiliului Local și populația din zonele de competență;
- asigură legătura centrului operativ al Comitetului Local pentru Situații de Urgență cu structurile superioare, pe linia protecției civile;
- organizează și coordonează desfășurarea exercițiilor de alarmare publică în municipiul Turda;
- verifică periodic fondul de adăpostire publică a municipiului Turda;
- verifică și întreține tehnica de înștiințare – alarmare, cu sprijinul firmelor specializate;
- verifică periodic, spațiile de cazare, pentru pregătirea hranei și asistență medicală, stabilite pentru situații de urgență;

- verifică periodic spațiile agenților comerciali cuprinși în Programul de asigurare a hranei și materialelor de strictă necesitate, raționalizate, pentru populația municipiului Turda în situații de urgență;
- monitorizează factorii de risc naturali și tehnologici, specifici municipiului Turda;
- verifică pe teren și face propuneri pentru rezolvarea petițiilor cetățenilor pe linia protecției civile;
- întocmește rapoarte de activitate și analiza activității pe linia protecției civile în municipiul Turda;
- participă la efectuarea recunoașterilor pe timpul avertizărilor meteorologice;
- participă la actualizarea anuală a Planului de acoperire a riscurilor în municipiul Turda;
- participă la actualizarea planurilor de evacuare în caz de dezastru;
- participă la actualizarea hărților cu riscurile specifice municipiului Turda;
- participă la activitățile stabilite de Comitetul local pentru situații de urgență pentru limitarea și înlăturarea efectelor produse în cazul unor situații de urgență;
- efectuează lucrările și situațiile specifice pe linia OMEPTA;
- asigură înregistrarea vehiculelor care nu se înmatriculează și a celor cu tracțiune animală la Primăria municipiului Turda.
- asigura permanenta la sediul primariei si/sau la domiciliu, in perioadele avertizarilor si attentionarilor emise de catre Inspectoratul pentru Situatii de Urgenta al Judetului Cluj sau alte autoritati cu atributii in acest domeniu, precum si in perioada sarbatorilor legale, zilelor libere;

Art. 11. Atributiile compartimentului de Protectie Civila

- desfășoară activități de asistență tehnică și de specialitate a personalului serviciului voluntar;
- participă la pregătirea pe linia situațiilor de urgență specifice municipiului Turda, potențiale generatoare de situații de urgență, cu personalul serviciului voluntar, salariații Primăriei municipiului Turda, personalul instituțiilor și operatorilor economici din subordinea Consiliului Local și populația din zonele de competență;
- asigură legătura centrului operativ al Comitetului Local pentru Situații de Urgență cu structurile superioare, pe linia protecției civile;
- organizează și coordonează desfășurarea exercițiilor de alarmare publică în municipiul Turda;
- verifică periodic fondul de adăpostire publică a municipiului Turda;
- verifică și întreține tehnica de înștiințare, alarmare ;
- verifică periodic, spațiile de cazare, pregătirea hranei și asistență medicală, stabilite pentru situații de urgență;

- verifică periodic spațiile agenților comerciali cuprinși în Programul de asigurare a hranei și materialelor de strictă necesitate, raționalizate, pentru populația Municipiului Turda în situații de urgență;
- monitorizează factorii de risc naturali și tehnologici, specifici municipiului Turda;
- verifică pe teren și face propuneri pentru rezolvarea petițiilor cetățenilor pe linia protecției civile;
- întocmește rapoarte de activitate și analiza activității pe linia protecției civile în municipiul Turda;
- participă la efectuarea recunoașterilor pe timpul avertizărilor meteorologice;
- asigură permanenta la sediul primăriei și/sau la domiciliu, în perioadele avertizărilor și atenționărilor emise de către Inspectoratul pentru Situații de Urgență al Județului Cluj sau alte autorități cu atribuții în acest domeniu, precum și în perioada sărbătorilor legale, zilelor libere;
- participă la actualizarea anuală a Planului de acoperire a riscurilor în municipiul Turda;
- participă la actualizarea planurilor de evacuare în caz de dezastru;
- participă la actualizarea hărților cu riscurile specifice municipiului Turda;
- participă la activitățile stabilite de Comitetul local pentru situații de urgență pentru limitarea și înlăturarea efectelor produse în cazul unor situații de urgență;
- efectuează lucrările și situațiile specifice pe linia OMEPTA;
- asigură înregistrarea vehiculelor care nu se înmatriculează și a celor cu tracțiune animală la Primăria municipiului Turda.

Art. 12. Atribuțiile specifice echipelor specializate:

(1) Echipile de intervenție specializate se organizează pe specialități, precum și în raport cu categoriile și tipurile de autospeciale și utilaje folosite pentru îndeplinirea atribuțiilor.

(2) Echipile specializate sunt constituite în funcție de tipurile de riscuri identificate în sectorul de competență, pe următoarele domenii: avertizare-alarmare,cautare-deblocare-salvare-evacuare,stingere incendii.

Echipa de avertizare - alarmare este destinată să realizeze, exploateze și să mențină în stare de funcționare sistemele de transmisiuni și alarmare, în scopul înștiințării și alarmării populației cu următoarele misiuni:

- asigură legăturile cu eșalonul superior, forțele de intervenție cu care se colaborează, aplicând măsurile de protecție a forțelor, mijloacelor și legăturilor;
- asigură primirea și transmiterea cu prioritate a semnalelor de înștiințare și alarmare a populației și salariaților, privind iminența producerii unor situații de urgență pe teritoriul localității, folosind sistemul de alarmare a localității sau alte mijloace avute la dispoziție;

- reface și asigură funcționarea normală a sistemelor de transmisiuni și alarmare în cazul dezorganizării acestora ca urmare a atacurilor aeriene, calamităților și catastrofelor;
- execută întreținerea și repararea tehnicii de transmisiuni-alarmare, precum și exploatarea corectă a acestora.

Echipa de căutare-deblocare-salvare-evacuare este destinată cercetării și descoperirii în timp util a urmărilor create de situațiile de urgență apărute și raportarea lor. În funcție de tipul situației de urgență se acționează în cazul producerii unor dezastre naturale sau tehnologice și comunică următoarele:

- locul și numărul construcțiilor avariate, gradul de avarie și numărul aproximativ al morților, răniților și sinistraților;
- localizarea persoanelor surprinse sub dărâmături și la înălțime;
- gradul de blocare și avariere a căilor de acces și variantelor de ocolire;
- locul, mărimea și tendința de propagare a incendiilor;
- existența pericolului de apariție a unui dezastru complementar post-cutremur;
- suprafața, direcția și viteza de propagare a alunecărilor de teren;
- locul, numărul și gradul de avariere al construcțiilor, drumurilor sau rețelelor de utilitate publică;
- numărul probabil al morților și răniților și poziționarea acestora;
- posibilitatea de apariție a unor dezastre complementare;
- limitele porțiunilor de teren afectate cât și gradul de avariere al obiectivelor economico-sociale din zonă;
- posibilitățile de acces în zona afectată;
- posibilitățile de asigurare a unor surse de apă potabilă;
- posibilitățile de evacuare și adăpostire a persoanelor sinistrate, a bunurilor și a animalelor acestora.
- organizează, conduce și îndrumă desfășurarea activității de deblocare a instituțiilor publice, agenților economici, populației, colectivităților de animale, bunurilor materiale și culturale din locațiile afectate;
- urmărește realizarea măsurilor de pregătire și de desfășurare a acțiunilor de evacuare, de primire, de repartție și de cazare a populației și de depozitare a bunurilor materiale;
- organizează, conduce și îndrumă desfășurarea evacuării instituțiilor publice, agenților economici, populației, colectivităților de animale, bunurilor materiale și culturale din locațiile afectate;
- urmărește realizarea măsurilor de pregătire și de desfășurare a acțiunilor de evacuare, de primire, de repartiție și de cazare a populației și de depozitare a bunurilor materiale;

- organizează, încadrează și asigură funcționarea punctelor de adunare, îmbarcare, debarcare și de repartiție a locațiilor de primire a evacuațiilor;
- realizează măsuri de asigurare privind transportul populației, a bunurilor materiale, a colectivităților de animale și de luare în evidență a acestora pe timpul evacuării în raioanele din și în care se execută aceasta.

Echipa stingere incendii are atribuții în localizarea și stingerea incendiilor de miriști și vegetație uscată, și acționează la primirea dispoziției de intervenție de la Dispeceratul ISU Cluj. În funcție de suprafața afectată și de intensitatea incendiului se acționează conform producerii la comunicarea către ISU Cluj :

- datele privind incendiul (locul, suprafața, intensitate, direcție vânt, gospodării sau anexe afectate);
- necesarul de forțe necesare pentru înlăturarea incendiului (dacă incendiul poate fi lichidat cu forțe proprii SVSU sau este necesar ajutorul altor forțe);
- numărul probabil al morților sau răniților (dacă este cazul);
- posibilitățile de acces în zona afectată;
- posibilitățile de asigurare a unor surse de apă potabilă;
- posibilitățile de evacuare și adăpostire a persoanelor sinistrate, a bunurilor și a animalelor acestora;

Art. 13. Atribuțiile atelierului de reparații și întreținere

Atelierul de reparații și întreținere este compartimentul tehnic destinat întreținerii și executării lucrărilor de reparații curente la mijloacele tehnice din dotare.

Execută, sub directă supraveghere a specialiștilor din compartimentul prevenire, lucrări de curățare și reparare a cosurilor de fum.

Execută, sub directă supraveghere a specialiștilor din compartimentul de intervenție, lucrări de decolmatare, curățare, defrisare a cursurilor de apă din municipiu.

Intervine, cu motopompele din dotare, în cazul inundării unor gospodării datorită unor ploii torențiale sau a creșterilor debitelor de apă pe văile din municipiu.

Desfășoară activitatea de verificare, curățare și reparare a cosurilor de fum.

CAPITOLUL III

ATRIBUȚIILE PERSONALULUI DIN STRUCTURA SERVICIULUI

Art. 14. Atribuțiile șefului serviciului

Șeful serviciului este subordonat primarului, care este și președintele Comitetului Local pentru Situații de Urgență, iar pe linia specialității, colaborează cu Inspectoratul pentru Situații

de Urgență Cluj și face parte din Centrul operativ al Comitetului Local pentru Situații de Urgență.

Șeful serviciului voluntar pentru situații de urgență răspunde de îndeplinirea întocmai a atribuțiilor legale ce revin serviciului, de instruirea personalului acestuia și creșterea continuă a capacității sale de acțiune, de menținere a unei discipline ferme în rândul personalului. Lui i se subordonează întreg personalul serviciului. Prin activitatea desfășurată, trebuie să contribuie activ la aplicarea principiului apărării împotriva dezastrelor în zona de responsabilitate a serviciului voluntar pentru situații de urgență, astfel:

- întocmește și actualizează permanent documentele operative ale serviciului, informându-l pe primar despre acestea
- asigură încadrarea compartimentului de prevenire și intervenție cu personal de specialitate;
- asigură studierea și cunoașterea de către personalul serviciului a particularităților localității și clasificării din punct de vedere al protecției civile, precum și principalele caracteristici ale factorilor de risc care ar influența urmările situațiilor de urgență din zona de competență;
- face propuneri privind îmbunătățirea activității de prevenire și eliminare a stărilor de pericol;
- organizează și conduce acțiunile echipelor de voluntari și a personalului angajat în caz de calamități naturale și avarii tehnologice;
- asigură măsurile organizatorice, materialele și documentele necesare privind înștiințarea și aducerea personalului serviciului la sediul acestuia, în mod oportun, în cazul producerii unor urgențe civile sau la ordin;
- conduce procesul de pregătire al voluntarilor pentru ridicarea capacității de intervenție, potrivit documentelor întocmite în acest scop;
- urmărește asigurarea bazei materiale a serviciului voluntar, pe baza normelor și instrucțiunilor de dotare;
- informează primarul, despre stările de pericol constatate pe teritoriul localității
- întocmește situația cu mijloacele, aparatura, utilajele și instalațiile din localitate care pot fi folosite în situații de urgență, pe care o actualizează permanent;
- verifică modul în care personalul serviciului voluntar respectă programul de activitate, regulamentul de organizare și funcționare a serviciului și Regulamentul de ordine interioară;
- tine evidența aplicațiilor, exercițiilor și intervențiilor la care a participat serviciul;
- urmărește executarea dispozițiilor date către personalul angajat și voluntar și nu permite intervenția persoanelor neautorizate în conducerea intervențiilor sau a serviciului;
- participă la instructaje, schimburi de experiență, cursuri de pregătire profesionale, organizate de serviciile profesioniste pentru situații de urgență;

- participă la verificarea cunoștințelor membrilor serviciului voluntar la încadrare, trimestrial și la sfârșitul anului pentru atestarea pe post, conform indicatorilor de calificare;
- împreună cu compartimentul de prevenire verifică modul de respectare a măsurilor de prevenire în gospodăriile populației și pe teritoriul localității;
- tine evidența participării personalului la intervenție și face propuneri pentru acordarea de distincții sau premii;
- întocmește anual proiectul de buget pentru serviciu și îl susține în comisiile de specialitate;
- asigură recrutarea permanentă de voluntari;
- execută atribuțiile prevăzute în regulamentele și instrucțiunile pe linia prevenirii și stingerii incendiilor;
- întocmește și actualizează fișele postului pentru personalul angajat și voluntar;
- asigură antrenarea personalului și participarea anuală la concursurile profesionale;
- sprijină și participă la concursurile desfășurate pe linia apărării împotriva incendiilor pentru cercurile de elevi *Prietenii pompierilor* și *Cu viața mea apăr viața*.

Art. 15 Atribuțiile specialistului de prevenire:

Specialistul de prevenire este subordonat șefului de serviciu și are următoarele atribuții:

1. Execută serviciul de permanentă pe perioada codurilor hidrologice și meteorologice, a zilelor libere sau de câte ori situația o impune.
2. Coordonează activitatea de verificare, curățare și reparare a cosurilor de fum.
3. Monitorizează și acționează cu fermitate pentru înlăturarea imediată a stărilor de pericol pe care le constată în sectorul de competență și urmărește rezolvarea lor operativă, după cum urmează:

a. în zonele inundabile cu risc la inundații:

- urmărește modul de întreținere a albiei, decolmatarea acesteia, lucrările efectuate de salubritate a malurilor de reziduri menajere, industriale și vegetație;
- verifică starea rigolelor pentru apele pluviale, modul de întreținere și scurgere a acestora, zonele care pot fi afectate din aceasta cauză;
- controlează utilizarea albiilor și malurilor cursurilor de apă necadastrate;
- verifică starea tehnică a trecerilor peste cursuri de apă, poduri, podețe, punți cu secțiuni neîntreținute sau subdimensionate;
- identifică zonele care pot fi afectate de nerealizarea sau neîntreținerea canalelor de dirijare a apelor pluviale;
- monitorizează cursurile de apă pentru depistarea unor blocaje cu material lemnos și alte materiale în urma unor atenționări hidrometeorologice;

- informează operativ, în cazul unor poluări accidentale, deversări reziduri menajere sau industriale cu propuneri pentru sancționarea celor care comit astfel de fapte;
- controlează utilizarea terenurilor din apropierea cursurilor de apă în conformitate cu P.U.G. al municipiului Turda.
- informează operativ populația, instituțiile publice, agenții economici, din zona de competență, privind producerea fenomenelor meteorologice prognozate, măsuri de apărare stabilite de C.L.S.U în caz de pericol de inundații, pentru adunarea în locurile stabilite pentru evacuare, transport și cazare în locurile stabilite prin planurile de intervenție;
- execută acțiunile de recunoaștere în zonele inundabile, în urma transmiterii unor avertizări hidrometeorologice sau afectate de inundații, pentru cunoașterea situației reale;
- participă la acțiunile de limitare a urmărilor inundațiilor;
- participă la evaluarea pagubelor în urma inundațiilor produse în zona de responsabilitate;
- completează și actualizează hărțile de risc cu zonele inundabile;
- actualizează și completează registrul de monitorizare a inundațiilor produse în zona de competență, a efectelor și a măsurilor stabilite și întreprinse.

b. instalații tehnologice cu risc de accident chimic :

- urmărește executarea măsurilor de protecție și intervenție stabilite prin planurile de intervenție internă stabilite pentru agenții economici cu risc crescut la accident chimic, din zona de responsabilitate;
- informează personalul de conducere privind neregulile constatate, evoluția fenomenului și a factorilor supravegheați;
- realizează alarmarea populației privind pericolul eminent al producerii unui accident chimic;
- pregătește populația, din zona apropiată de dispunere a agenților economici cu potențial risc chimic, referitor la modul de comportare și materialele de primă necesitate în cazul producerii unui accident chimic;
- asigură schimbul reciproc de date și informații cu agenții economici cu risc chimic, poliție, jandarmi, poliție comunitară, pompieri, detașament descarcerare;
- participă la delimitarea și marcarea zonei contaminate;
- ia măsuri de informare operativă a organelor abilitate, în cazul poluării accidentale a cursurilor de apă, rețelei de transport apă potabilă sau depozitării de reziduri toxice;
- asigură respectarea itinerarelor de deplasare aprobate pentru transportul, cu mijloace autorizate, a substanțelor periculoase pe raza municipiului Turda;
- asigură respectarea măsurilor de siguranță pe timpul transportului produselor periculoase;

- urmărește modul în care se asigură paza și protecția substanțelor toxice periculoase folosite în procesul producției de către agenții economici din zona de responsabilitate;
- urmărește modul de organizare a pazei și protecției rezervoarelor de apă potabilă, puțurilor de apă și a stațiilor de epurare;
- participă la actualizarea planurilor de intervenție externă în cazul unor accidente chimice;
- participă, în caz de accident chimic, la îndeplinirea măsurilor de protecție și intervenție conform graficului de realizare a măsurilor de protecție și intervenție.

c. Alunecări de teren s-au zone predispuse alunecărilor :

- monitorizează cele patru zone, conform sectorului de competență, unde au apărut sau pot apărea alunecări de teren ca urmare a ploilor abundente, a eroziunilor puternice sau ca urmare a unor activități umane;
- participă la înștiințarea populației și limitarea urmărilor alunecărilor de teren în zona de responsabilitate;
- participă la evaluarea pagubelor produse în urma alunecărilor de teren.

d. măsuri preventive PSI

- desfășoară activități de informare și instruire privind cunoașterea regulilor și a măsurilor de apărare împotriva incendiilor;
- verifică modul de aplicare a normelor, reglementărilor tehnice și dispozițiilor care privesc apărarea împotriva incendiilor în domeniul de competență;
- asigură protecția persoanelor, a animalelor și a bunurilor periclitate de incendii sau în alte situații de urgență pe o perioadă limitată.
- solicită de la persoanele fizice și juridice date, informații și documente necesare îndeplinirii atribuțiilor legale privind apărarea împotriva incendiilor

e. Zone de risc dominant urban (clădiri publice, centre comerciale, piețe agroindustriale etc) :

- verifică existența și întreținerea de către instituțiile publice, agenții economici și proprietarii de imobile din sectorul de competență, a adăposturilor de protecție civilă;
- sesizează operativ primarul municipiului Turda, prin seful serviciului, pentru desființarea amenajărilor sau construcțiilor fără siguranță în exploatare, care prezintă un grav pericol de accidentare sau un grad de uzură avansat (învelitori acoperiș, bannere publicitare, scene spectacole, etc.);
- acordă asistență tehnică de specialitate agenților economici, societăților comerciale și turistice, în domeniul organizării și funcționării sistemelor de pază și alarmare, transportului și depozitării bunurilor și valorilor, prevenirii cauzelor specifice de incendiu, asigurării evacuării și menținerii în funcțiune a mijloacelor de intervenție în caz de incendii, dezastră și stabilirea modalităților concrete de legătură cu forțele de intervenție.

f. In caz de epidemii și epizotii :

- verificarea stocului de materiale și logistică la posturile de gestionare operațională a materialelor de intervenție, împotriva gripei aviare și alte epizootii constituite de Primăria Turda;
- verificarea și instruirea echipelor de intervenție, constituite conform planului de intervenție gripă aviară și alte epizootii;
- verificarea măsurilor de igienizare, dezinsecție și dezinfecție a halelor și a spațiilor din piețele municipiului Turda și Obor;
- verificarea aplicării măsurilor preventive în piețele municipiului, obor, parcul zoo, societățile comerciale și instituțiile publice din subordinea CL;
- comunicarea măsurilor impuse de Comandamentul Antiepidemiologic județean și local cu privire la combaterea bolilor transmisibile ale animalelor, către proprietarii de animale din sectorul de competență;
- participarea la ședințele comisiilor constituite la nivelul municipiului pentru declararea epizootiei și la stabilirea măsurilor și restricțiilor în focare și localitate;
- participarea la stabilirea locurilor și programului de funcționare a filtrelor constituite în componență mixtă, medic veterinar, polițist, voluntar;
- participarea la stabilirea punctelor pentru închiderea zonală și totală a perimetrului localității;
- examinarea periodică, cu medicul veterinar zonal, a pășunilor din administrarea CL în vederea depistării gazdelor intermediare responsabile de transmiterea unor boli parazitare la animale;
- verificarea întreținerii corespunzătoare a pășunilor, identificarea surselor de apă infestate, salubritatea acestora, asanarea bălților și a altor lucrări specifice de îmbunătățiri funciare;
- identificarea surselor potențiale de risc de declanșare epidemii în urma deversării apelor uzate menajere;
- identificarea unor surse potențiale de risc epidemiologic, în urma nerespectării regulilor de igienă personală și colectivă în piețele comerciale, obor, ștranduri și bazine pentru recreere.

g. Trafic intens, transport substanțe periculoase.

- semnalarea aspectelor care îngreunează traficul în municipiul Turda și a măsurilor care se impun pentru creșterea siguranței cetățenilor în zona de responsabilitate;
- monitorizarea curselor efectuate de agenții economici, producători și beneficiari, cu substanțe toxice periculoase pe raza Municipiului Turda sau în tranzit spre obiective din apropierea localității;

- stabilirea de restricții și interdicții la utilizarea sau efectuarea unor lucrări cu pericol, dacă nu se respectă prevederile normelor și regulilor de executare a lucrărilor cu risc;
- monitorizarea și controlul modului de pregătire a populației și salariaților pentru gestionarea situațiilor de urgență;
- verificarea organizării măsurilor de prevenire la locurile de muncă la agenții economici și instituțiile din subordinea consiliului local;
- sesizarea, în condițiile prevăzute de lege, organelor competente despre infracțiunile constatate în exercitarea atribuțiilor de serviciu;
- pregătirea și instruirea populației și salariaților din zona de competență, privind măsurile și regulile specifice, precum și a comportamentului pe timpul manifestării unor situații de urgență;
- informarea primarului și a conducătorilor agenților economici, imediat după ce a constatat nereguli grave sau stări de pericol de incendiu, explozii sau accidente tehnologice;
- informarea populației privind pericolele potențiale de risc, inclusiv în locuințe și gospodării și modul de comportare în situații de urgență;
- urmărirea modului în care se respectă regulile privind interzicerea fumatului și focului deschis în locurile stabilite;
- verificarea stărilor de utilizare a căilor de acces pentru intervenție și evacuare în caz de incendiu, în cadrul localității și la agenții economici;
- monitorizarea stării de funcționare a instalațiilor și mijloacelor PSI defecte din zona de responsabilitate;
- participarea la limitarea sau înlăturarea urmărilor dezastrilor;
- consemnarea, în registrul de însemnări, a tuturor constatărilor făcute și aducerea la cunoștință șefului serviciului voluntar.

4. Control pe linie PSI la gospodăriile populației din zona de competență privind:

4.1. Respectarea măsurilor de prevenire a incendiilor la magazine, grajduri, alte dependințe.

- interzicerea accesului în aceste construcții cu lumânări, chibrituri aprinse sau lămpi de petrol, iluminatul realizându-se cu corpuri de iluminat electrice prevăzute cu globuri de protecție sau cu felinare de vânt în stare bună, cablurile electrice vor fi pozate numai pe materialele incombustibile;
- interzicerea fumatului sau accesului cu foc deschis în aceste spații;
- ușile grajdurilor vor fi construite fără praguri și se vor deschide spre exterior. Nu este permisă blocarea ușilor cu diferite obiecte sau materiale;
- încălzirea grajdurilor este admisă numai cu sobe cu acumulare de căldură, iar aprinderea și alimentarea focului trebuie să se facă numai din exterior;

- se interzice depozitarea în magazii sau în alte dependențe a oricărui fel de carburant în cantitate mai mare decât cea stabilită de reglementările în vigoare;
 - este interzisă folosirea afumătorilor improvizate, care prezintă pericol de incendiu, în magazii, șuri sau instalate în apropierea materialelor combustibile.
- 4.2. Respectarea regulilor și măsurilor de prevenire la depozite de furaje, paie și alte materiale:
- furajele, paiele și alte materiale combustibile vor fi depozitate, după posibilități, cât mai departe de casă, bucătării de vară, cuptoare, magazii;
 - este interzisă folosirea focului deschis sau a mijloacelor de iluminat cu flacără deschisă pe lângă furaje și materiale combustibile;
 - focurile deschise în curți, la o distanță mai mare de 10 m față de depozitele de furaje paie și alte materiale, trebuie supravegheate și se vor face în locuri special amenajate (gropi) iar pe timp de vânt sunt interzise.
- 4.3. Respectarea regulilor și măsurilor de prevenire la folosirea bucătăriilor de vară, cuptoarelor și mașinilor de gătit:
- este interzis a se instala cuptoare, mașini de gătit sau bucătării de vară, improvizate în apropierea grajdurilor, locuri depozitare furaje și altor materiale combustibile;
 - este interzis a se scoate burlanele de metal pe fereastră sau pe sub streșina fără să fie izolate pe părțile combustibile ale construcției. Izolația se face pe o distanță de 40 cm de o parte și de alta a locului de trecere, prin lăsarea unei distanțe de 15 cm între fața exterioară a burlanului și elementele combustibile, precum și îmbrăcarea burlanului cu un strat gros de 5 cm din vată de sticlă tencuită;
 - este interzisă aruncarea la întâmplare a cenușii, aceasta se depozitează într-o groapă special amenajată.
- 4.4. Respectarea regulilor de prevenire și stingere a incendiilor la instalarea și folosirea sobelor:
- sobele de metal nu trebuie instalate la o distanță mai mică de 1 m față de pereții de lemn;
 - este interzis ca sobele să fie așezate direct pe dușumeaua de scânduri;
 - curățarea cu substanțe ușor inflamabile a parchetelor, dușumelelor, hainelor, etc nu este permis în încăperi unde este aprins focul;
 - nu este permis să se pună la uscat la mai puțin de 1 m depărtare de sobele metalice haine, rufe sau alte obiecte casnice care se pot aprinde ușor.
- 4.5. Respectarea regulilor și măsurilor de prevenire și stingere a incendiilor la instalarea și folosirea coșurilor și burlanelor:
- coșurile de zid vor fi izolate față de elementele combustibile ale planșeelor și acoperișurilor;
 - coșurile se prelungesc deasupra acoperișului cu 0,5-0,8 m;

- este interzis a se folosi coșurile netencuite;
- 4.6. Respectarea regulilor de prevenire a incendiilor la folosirea energiei electrice;
- este interzisă folosirea instalațiilor și aparatelor electrice defecte sau improvizate, cu conductori neizolați, cu prize sau întrerupătoare defecte, doze și derivații fără capace;
 - este interzisă înlocuirea siguranțelor electrice cu sârmă, cuie;
 - nu este permisă lăsarea sub tensiune, fără supraveghere, a niciunui fel de aparat electric, fier de călcat, reșou, radiator;
 - este interzisă modificarea sau executarea instalațiilor electrice de către personal neautorizat.
- 4.7. Respectarea măsurilor de prevenire și stingere a incendiilor în podurile caselor:
- nu este permisă folosirea podurilor pentru bucătării sau spălătorii;
 - este interzisă folosirea afumătorilor improvizate în poduri. La gospodăriile în care s-au constatat nereguli se vor executa verificări ulterioare pentru a se vedea dacă acestea s-au remediat. Se va explica cetățenilor în ce constau neregulile, cum se pot remedia și mai ales urmările posibile ale acestora. De asemenea se vor face recomandări cu privire la modul de salvare a oamenilor și de evacuare a animalelor în caz de incendiu sau alte situații de urgență.
5. Măsuri preventive pe linie PSI la operatorii economici din subordinea CL și a instituțiilor publice din sectorul de competență:
- Existența și viabilitatea conceptului propriu de alarmare și evacuare în caz de incendiu;
 - Păstrarea căilor de evacuare, salvare și intervenție libere și în stare de utilizare la parametrii la care au fost proiectate și realizate;
 - Marcarea și semnalizarea căilor de acces, de evacuare, salvare și intervenție;
 - Afișarea extrasului corespunzător din planurile de protecție împotriva incendiilor pe fiecare nivel în parte, în corelare cu situația existentă;
 - Asigurarea și funcționarea sistemelor de alarmare și semnalizare a incendiilor la parametrii de performanță pentru care au fost proiectate;
 - Asigurarea numărului și tipurilor de stingătoare conform planului propriu de protecție la incendiu;
 - Verificarea asigurării blocării lifturilor la parter în caz de incendiu;
 - Organizarea și desfășurarea periodic, de exerciții și aplicații, cu salariații, pe locuri de muncă, pe clădire și pe mai multe clădiri din cadrul aceluiași operator economic și instituție publică din zona de competență;
 - Respectarea, de fiecare salariat la locul de muncă, a regulilor și măsurilor de apărare împotriva incendiilor, aduse la cunoștință de conducătorul instituției;

- Utilizarea substanțelor periculoase, instalațiilor, utilajelor, aparaturilor și echipamentele din dotare potrivit instrucțiunilor tehnice și a celor date de conducătorul instituției.

6. Măsuri de prevenire PSI sezon rece:

- Sobele în funcțiune și aparatele electrice de încălzire sub tensiune nu vor fi lăsate fără supraveghere și nici într-un caz în grija copiilor;
- Verificarea, curățirea și după caz remedierea defecțiunilor coșurilor de evacuare a fumului de către personal autorizat;
- Interzicerea folosirii de instalații și aparate electrice de încălzire defecte, sau improvizate, cu conductori neizolați, prize sau întrerupătoare cu defecțiuni, siguranțe necalibrate;
- Atenționarea în special a copiilor, pentru a nu folosi lumânări, jocuri de artificii, petarde, pocnitori improvizate și alte mijloace explozive care sunt utilizate frecvent în această perioadă, în apropierea materialelor combustibile ori inflamabile.

Activități preventive specifice sezonului rece:

- intensificarea activităților de control tehnic de specialitate la operatorii economici și instituțiile publice din sectorul de competență pentru repararea defecțiunilor și asigurarea bunei funcționări a instalațiilor și sistemelor de încălzire, instalațiilor de gaze, precum și a sistemelor de stingere a incendiilor;
- executarea unor activități de control pentru sporirea siguranței și protecției populației municipiului Turda, la operatorii economici cu profil alimentație publică, complexe comerciale cu mare afluență de public, spații de cazare hoteluri, lăcașe de cult în perioada sărbătorilor de iarnă, operatorii economici care comercializează materiale pirotehnice;
- participă la actualizarea planurilor proprii de dezăpezire ale instituțiilor publice și operatorilor economici din subordinea CL din sectorul de competență;
- verifică cum se asigură circulația pe căile de acces din zona de responsabilitate a acestora și din incintă, pentru a nu se produce perturbări în desfășurarea activităților zilnice;
- verifică modul în care asociațiile de proprietari, societățile comerciale participă la curățirea permanentă a zăpezii și combaterea poleiului pe trotuare, pe partea carosabilă a străzii, pentru asigurarea circulației pietonale și auto în condiții de siguranță;
- participă, la solicitarea primarului, împreună cu deținătorii de utilaje și atelaje din sectorul de competență, la acțiunile de dezăpezire în sectoarele stabilite de către Consiliul local..
- pregătește cetățenii din sectorul de competență, în scopul participării active alături de forțele specializate, pentru înlăturarea nămeților și deblocarea străzilor.

7. Măsuri preventive PSI sezon cald și secetă:

- interzicerea utilizării focului deschis în zonele afectate de uscăciune avansată;
- efectuarea controalelor la culturile agricole ce urmează a fi recoltate și la locurile de depozitare a produselor agricole;
- instruirea proprietarilor și a muncitorilor ce participă la recoltarea produselor agricole asupra regulilor de prevenire și stingere a incendiilor ce trebuie respectate;
- verificarea stării tehnice a utilajelor agricole folosite la recoltare și a dotării acestora cu mijloace de primă intervenție în caz de incendiu;
- supravegherea activităților pe timpul recoltării produselor agricole din vecinătatea drumurilor naționale și județene;
- aplicarea conform legislației de sancțiuni contravenționale proprietarilor de teren care dau foc miriștilor sau resturilor vegetale rezultate în urma recoltării.

Activități preventive specifice sezon cald- secetă:

- identificarea locurilor pentru amplasarea punctelor de prim ajutor și a punctelor de distribuire apă potabilă în cazul prognozării caniculei în municipiul Turda;
- participarea la activarea punctelor de distribuție a apei potabile amenajate în zonele aglomerate ale Municipiului Turda;
- informarea operativă a Primarului privind sincopel survenite în funcționarea sistemului centralizat de distribuire a apei și asigurarea necesarului de apă potabilă;
- înaintarea de propuneri pentru adaptarea, în sectorul de competență, a programului serviciilor publice, astfel încât deplasarea populației municipiului să se facă în afara intervalelor orare cu temperaturi extrem de ridicate;
- formularea de recomandări pentru modificarea corespunzătoare a programului de lucru al furnizorilor de alimente și al comercianților de legume-fructe din piețele orașului;
- informarea cetățenilor și personalului angajat din sectorul de competență, prin mass media locală și panourile de afișaj, cu privire la măsurile preventive necesare a fi luate de populația municipiului Turda pentru a se proteja pe durata caniculei;
- participarea, conform planificării, la notarea solicitărilor transmise de cetățeni, prin intermediul telefonului operativ instalat pe durata caniculei, pentru primirea unor informații asupra unor situații critice intervenite și pentru transmiterea de recomandări;
- informarea organizatorilor de evenimente sportive, culturale, comerciale cu privire la durata și intensitatea caniculei pentru luarea de măsuri adecvate;
- identificarea instituțiilor publice și agenților economici care dispun de autocisterne pentru asigurarea transportului de apă în condiții adecvate în zonele afectate de secetă;
- verificarea arderilor resturilor vegetale, miriștilor, gunoaielor, deșeurilor și a altor materiale combustibile numai în locuri special amenajate ori pe terenuri pregătite, cu luarea

măsurilor ce se impun pentru împiedicarea propagării focului la vecinătăți, asigurându-se supravegherea permanentă a arderii, precum și stingerea jarului rezultat în urma arderii;

- identificarea de locații corespunzătoare, în caz de necesitate, pentru amplasarea unor rezervoare de apă potabilă pentru populație și animale;

- identificarea de surse alternative de apă, în situația reducerii substanțiale a debitului în rețeaua comunală de distribuție sau urmare a avarierii acesteia;

- identificarea instituțiilor de cazare colectivă cu condiții de microclimat deficitare, cu sesizarea operativă a Primarului municipiului Turda, pentru aplicarea măsurilor de ameliorare a condițiilor de locuire sau stabilirea de spații de locuit provizorii pentru persoanele în dificultate;

- participarea la aplicarea măsurilor de prevenire a riscurilor la persoanele vulnerabile, cu asigurarea nevoilor zilnice privind tratamentul, îngrijirea, și alimentația de bază.

Art. 16. Atribuțiile compartimentului pentru intervenție :

Compartimentul pentru intervenție cuprinde atât personal de specialitate cât și personalul voluntar. Este subordonat șefului serviciului și are următoarele atribuții:

- executa serviciul de permanenta pe perioada codurilor hidrologice și meteorologice, a zilelor libere sau de câte ori situația o impune;

- participă la acțiunile de pregătire pentru intervenție prin executarea de exerciții și aplicații pe timp de zi și noapte atât cu forțe și mijloace proprii cât și în cooperare cu alte forțe specializate;

- utilizează în condiții de eficiență, eficacitate și economicitate bunurile aflate în folosința serviciului de urgență voluntar și acționează pentru păstrarea mijloacelor tehnice din dotarea acestuia în perfectă stare de funcționare;

- sesizează organele în drept despre neregulile din domeniul de activitate constatate în sectorul de competență;

- participă la acțiunile de intervenție pentru înlăturarea efectelor negative ale situațiilor de urgență, ori de câte ori sunt solicitați, în următoarele situații:

a. la producerea unor fenomene meteorologice periculoase.

Vânt puternic, descărcări electrice.

- înlăturarea învelitorilor deteriorate, a coșurilor, a căminelor de aerisire, care pot să pună în pericol grav integritatea populației din zona producerii fenomenului meteorologic semnalat;

- deblocarea șoselelor, drumurilor, intersecțiilor, parcurilor și altor zone recreative, locuințe individuale, instituții publice, de crengi de copaci rupte, copaci, construcții și amenajări deteriorate, împrejurimi și benere deteriorate, etc.

- asigurarea zonei unde s-au rupt cabluri de joasă tensiune, s-au deteriorat conducte transport gaz și apă potabilă până la sosirea echipelor de intervenție.

- participarea la evaluarea consecințelor fenomenului meteorologic periculos.

Inundații produse de ploile importante cantitativ, viituri pe cursurile de apă.

- monitorizează cursurile de apă, a podurilor, podețelor, și pasarelelor în scopul depistării unor blocaje pe cursurile de apă din zona de responsabilitate;
- participă la înștiințarea și alarmarea populației din sectorul de responsabilitate despre pericolul iminent al producerii unor inundații în zonă;
- acționează pentru deblocarea cursurilor de apă de baraje material lemnos sau alte materiale;
- conduce acțiunile de evacuare a bunurilor și animalelor din spațiile inundate;
- acționează pentru scoaterea apei din locuințele individuale și colective inundate (cu motopompele din dotare);
- instalează la ordin a taberelor provizorii pentru personalul sinistrat;
- acționează pentru supraînălțarea, consolidarea unor maluri ale cursurilor de apă cu debit la cota de atenție;
- distribuie produsele alimentare și de igienă personală de strictă necesitate personalului sinistrat;
- la ordin, conduce și îndrumă desfășurarea evacuării instituțiilor publice, agenților economici, populației, colectivităților de animale, bunurilor materiale și culturale din locațiile afectate;
- participă la realizarea măsurilor de pregătire și de desfășurare a acțiunilor de evacuare, de primire, de repartiție și de cazare a populației și de depozitare a bunurilor materiale;
- organizează și asigură funcționarea punctelor de adunare, îmbarcare, debarcare și de repartiție a locațiilor de primire a evacuațiilor;
- realizează măsurile privind transportul populației, a bunurilor materiale, a colectivităților de animale și de luare în evidență a acestora pe timpul executării evacuării în raioanele din și în care se execută acestea.

Ninsori abundente și polei.

- participă la înștiințarea populației municipiului Turda cu măsurile care s-au stabilit conform avertizărilor primite și modul de comportare în caz de ninsori abundente și polei
- la solicitarea primarului organizează și conduce activitatea de dezăpezire în sectoarele stabilite de CL;
- participă la aplicarea măsurilor de prevenire risc persoane vulnerabile privind aprovizionarea acestora cu bunuri alimentare de strictă necesitate;
- intervine la ordin în sprijinul restabilirii a unor activități umane sau economice afectate grav în urma căderilor de zăpadă și depunerii masive de polei;

Caniculă – secetă

- instalează și asigură funcționalitatea punctelor de prim ajutor și distribuie a apei potabile;

- amplasează în caz de necesitate în locurile stabilite rezervoare cu apă potabilă pentru populație și animale;
- participă la asigurarea cu apă a persoanelor și animalelor în zonele afectate de secetă;
- participă la aplicarea măsurilor de prevenire risc persoane vulnerabile privind aprovizionarea acestora cu bunuri de strictă necesitate;
- participă în sprijinul detașamentului de pompieri Turda, la stingerea unor incendii, rezultate în urma folosirii focului deschis în zonele afectate de uscăciune avansată sau provocate intenționat prin incendierea miriștei sau resturilor vegetale în urma recoltării.

b. Asanarea terenului și neutralizarea muniției neexplodate.

- asigură zona, prin restricționarea accesului persoanelor și a circulației autovehiculelor în raza de acțiune a deflagrației, specifică tipului de muniție neexplodată, până la sosirea personalului profesionist din cadrul ISU Cluj;
- asigură mâna de lucru auxiliară personalului profesionist din cadrul ISU Cluj;
- organizează și asigură în funcție de necesitate hrănirea și cazarea efectivelor necesare acestor lucrări;
- asigură mijloacele de transport cu șofer, carburantul aferent, materialele și asistență medicală necesară personalului profesionist autorizat;

Art.17. Atribuțiile membrilor echipelor specializate.

- se subordonează nemijlocit șefului de serviciu și coordonatorului echipelor de intervenție;
- respectă programul serviciului voluntar și activitățile planificate, regulile de ordine interioară, disciplina muncii;
- executa toate activitățile dispuse de șeful de serviciu pe timpul voluntariatului;
- cunoaște semnalele de alarmare, locul de adăpostire, locul de unde se ridică materialele repartizate pentru intervenție;
- execută conform planificării instuirea conform specificul de intervenție al echipei;
- asigură menținerea tehnicii de intervenție în stare de funcționare după regulamentul stabilit;
- ia măsuri de protecția muncii pe timpul ședințelor de pregătire, exercițiilor, aplicațiilor și intervențiilor;
- comunică șefului formațiunii ori de câte ori absentează pe o durată mai mare de 24 de ore.

Art. 18. Atribuțiile personalului din cadrul atelierului de reparații.

- se subordonează nemijlocit șefului serviciului voluntar ;
- asigura permanenta in perioadele avertizarilor si attentionarilor emise de catre Inspectoratul pentru Situatii de Urgenta al Judetului Cluj sau a altor autoritati cu atributii in acest domeniu precum si a sarbatorilor legale zilelor libere sau dupa amiezilor;

- execută acțiuni de intervenție pentru limitarea și înlăturarea efectelor situațiilor de urgență cu mijloacele de intervenție din dotare sau alături de utilaje mobile de la regiile autonome și agenții economici conform planurilor de intervenție aprobate.
- participă la intervenții în cazul incendiilor de vegetație uscată atât singuri, cu mijloacele din dotare, cât și în sprijinul detașamentului de pompieri Turda.
- participă la evacuarea apei din gospodăriile individuale sau comune ale populației, cu motopompele din dotare, în urma unor ploi torențiale sau inundații.
- participă la activitățile de igienizare și curățare de vegetație a cursurilor de apă din municipiu.
- participă la activitatea de decolmatare, adâncire și regularizare, alături de firme specializate, a tuturor cursurilor de apă din municipiu.
- participă la toate activitățile impuse de șefii ierarhici, care duc la bunul mers al activității din serviciu.
- instalează și asigură funcționalitatea punctelor de prim ajutor și distribuie a apei potabile
- participă alături de personalul din compartimentul de prevenire al SVSU la toate acțiunile desfășurate pe linia prevenirii situațiilor de urgență la gospodăriile populației.
- participă la lucrări de amenajare premergătoare activităților desfășurate de Primăria municipiului Turda;
- execută toate lucrările de asistență tehnică și reparații a mijloacelor de intervenție aflate în dotarea SVSU.
- asigură menținerea tehnicii de intervenție din dotare în stare de funcționare .
- execută toate lucrările de asistență tehnică și reparații planificate;
- verifică starea de funcționare a mijloacelor tehnice din dotare, accesorii, inventarul și rezerva minimă de carburant necesară intervenției;
- execută lucrări de verificare, curățare și reparare a cosurilor de fum la gospodăriile populației;
- participă la salvarea persoanelor și evacuarea bunurilor materiale;
- participă la organizarea evenimentelor din municipiul Turda cum ar fi : zilele municipiului Turda, ziua copilului, 24 Ianuarie, sărbătorile de iarnă, sărbătorile pascale, Turda Fest și alte activități cu caracter folcloric.

Art. 19. Atribuțiile personalului din cadrul Compartimentului de Protecție Civilă.

- se subordonează nemijlocit șefului serviciului voluntar;
- asigură permanentă în perioadele avertizărilor și atenționărilor emise de către Inspectoratul pentru Situații de Urgență al Județului Cluj sau a altor autorități cu atribuții în acest domeniu precum și a sărbătorilor legale zilelor libere sau după amiezilor;
- participă la intervenții în cazul incendiilor de vegetație uscată atât singuri, cu mijloacele din dotare, cât și în sprijinul detașamentului de pompieri Turda.

- participa la evacuarea apei din gospodariile individuale sau comune ale populației, cu motopompele din dotare, în urma unor ploi torențiale sau inundații.
- asigură menținerea tehnicii de intervenție din dotare în stare de funcționare .
- verifică periodic fondul de adăpostire publică a municipiului Turda.
- verifică și întreține tehnica de înștiințare, alarmare.

CAPITOLUL IV

GESTIONAREA PATRIMONIULUI SERVICIULUI

Art. 19. Conform prevederilor art. 35 alin.1 din Legea 307/2006, finanțarea cheltuielilor curente și de capital aferente activităților serviciului voluntar pentru situații de urgență se asigură din bugetul local al Primăriei municipiului Turda .

Gestionarea patrimoniului serviciului este asigurată de către șeful serviciului, încercând prin fișe de gestiune și responsabilități, personalul serviciului.

Asigurarea cu materiale, aparatura, tehnică și carburanți se face de către Consiliul local al municipiului Turda, pe baza prevederilor Ordinului Ministrului administrației și internelor nr. 96 din 2016, pentru aprobarea Criteriilor de performanță privind structura organizatorică și dotarea serviciilor voluntare pentru situații de urgență. Dotarea echipelor specializate cu aparatură, echipamente și complete de protecție, mijloace de transmisiuni, accesorii, substanțe și alte materiale specifice se face conform normelor de înzestrare și dotare elaborate de Inspectoratul pentru Situații de Urgență.

Tehnica și mijloacele pentru intervenție se asigură de către Consiliul local, anual, prin sume alocate din bugetul de venituri și cheltuieli, precum și prin donații, sponsorizări interne și internaționale

Consiliul local al municipiului Turda răspunde de asigurarea tehnico-materială a serviciului voluntar și controlează periodic starea de operativitate.

Utilitățile necesare Serviciului voluntar, precum și spațiile adecvate pentru pregătirea de specialitate a personalului, gararea, adăpostirea și întreținerea mijloacelor tehnice, depozitarea materialelor se vor dispune în spațiile din gestiunea Protecției civile și alte spații stabilite de Consiliul local. Spațiile destinate Serviciului voluntar se dotează conform prevederilor legale, cu telefon și mijloace de alarmare și alertare, instalații utilitare, mijloace de pregătire, cu materiale de birotică și de acordare a primului ajutor medical.

Inventarul patrimoniului serviciului se înregistrează conform prevederilor legale în vigoare.

CAPITOLUL V

DISPOZIȚII FINALE

Serviciul Voluntar pentru Situații de Urgență se înființează cu scopul preîntâmpinării, reducerii sau eliminării riscurilor de producerea a situațiilor de urgență și a consecințelor acestora, a protecției populației, mediului, a bunurilor și valorilor.

Se instituie obligativitatea cunoașterii și aplicării prevederilor prezentului regulament de către între întreg personalul serviciului voluntar, iar cu ducerea la îndeplinire a obligațiilor prevăzute în prezentul regulament se însărcinează personalul nominalizat.

Regulamentul de organizare și funcționare a Serviciului Voluntar pentru Situații de Urgență se aprobă de către Consiliul Local al municipiului Turda .

Serviciul Voluntar pentru Situații de Urgență al municipiului Turda stabilește un sector de competență constituit din unitatea administrativ teritorială a municipiului, astfel încât să se asigure îndeplinirea atribuțiilor legale și prestarea serviciilor stabilite în limitele sectorului respectiv și să fie capabil să pună în aplicare planurile de intervenție existente la nivelul localității, cât și cele a persoanelor juridice cu care s-au încheiat contracte sau convenții pentru activități de apărare împotriva incendiilor.

Pe baza hotărârii consiliului local și în condițiile prevăzute de lege, Serviciul Voluntar pentru Situații de Urgență al municipiului Turda poate presta, contra cost, către orice persoană fizică sau juridică, fără a afecta îndeplinirea atribuțiilor, unele servicii cum sunt:

- a) supravegherea măsurilor de apărare împotriva incendiilor la târguri, expoziții, manifestări cultural-sportive, activități de filmare și altele asemenea;
- b) evacuarea apei din subsolurile clădirilor sau din fântâni;
- c) întocmirea documentației pe linia P.S.I și SSM;
- d) înregistrarea mopederelor și a vehiculelor lente;
- e) verificarea, curățarea și repararea cosurilor de fum;

Costurile pentru prestările de servicii efectuate sunt stabilite prin hotărâre a Consiliului Local, iar sumele încasate se constituie ca venituri ale bugetului local.

Drepturile, compensațiile, despăgubirile, recompensele și sancțiunile sunt cele prevăzute în Hotărârea de Guvern nr.1579/08.12.2005 privind statutul personalului voluntar din Serviciul Voluntar pentru Situații de Urgență.

Anexa

**CRITERII DE PERFORMANȚĂ CARE AU STAT LA BAZA
CONSTITUIRII ȘI DIMENSIONĂRII SERVICIULUI**

- a. Numărul de locuitori / gospodarii ale populației – 47.744/10.000
- b. Clasificarea localității din punct de vedere a tipurilor de riscuri identificate în plan teritorial

TIPUL DE RISC	CRITERII DE CLASIFICARE	CLASA DE RISC	
		posibil	existent
Cutremur	unitate administrativ teritorială dispusă în zona seismică de intensitate mai mare sau egală cu VII pe scara MSK.	Principal C	-
	unitate administrativ teritorială dispusă în zonă seismică de intensitate mai mică de VII pe scara MSK	Secundar c	c
Alunecări de teren	unitate administrativ teritorială dispusă în zonă cu potențial ridicat de producere a alunecărilor de teren sau afectată de alunecări primare reactivate	Principal At	At
	unitate administrativ teritorială dispusă în zonă cu potențial mediu scăzut, mediu, de producere a alunecărilor de teren sau neafectată de alunecări primare reactivate.	Secundar at	-
Inundații	unitate administrativ teritorială potențial afectată de inundații datorate revărsărilor unui curs de apă, scurgerilor pe torenți sau unde cantitatea maximă de precipitații, înregistrată în ultimii 100 de ani depășește 100mm/24h	Principal Id	Id

	unitate administrativ teritorială neafectată de inundații datorate revărsărilor unui curs de apă, scurgerilor pe torenți sau unde cantitatea maximă de precipitații, înregistrată în ultimii 100 de ani, este mai mică de 100mm/24h.	Secundar id	-
Secetă	unitate administrativ teritorială situată în zone cu risc față de fenomenul secetă	Principal S	S
	unitate administrativ teritorială situată în afara zonelor cu risc față de fenomenul de secetă	Secundar s	-
Avalanșe	unitate administrativ teritorială dispusă în zona de munte	Principal Av	-
	unitate administrativ teritorială dispusă în podiș, deal, câmpie	Secundar av	av
Incendii de pădure	unitate administrativ teritorială situată în zona de influență a unui incendiu de pădure	Principal Ip	-
	unitate administrativ teritorială situată în afara zonei de influență a unui incendiu de pădure.	Secundar ip	ip
Accident chimic	unitate administrativ teritorială situată în interiorul zonelor de planificare la urgență chimică	Principal Ach	Ach